

REGLAMENTO

I Duatlón Cros Remolinos - Comarca Ribera Alta del Ebro

1. Introducción.

El I Duatlón Cros Remolinos - Comarca Ribera Alta del Ebro perteneciente a la [Copa Aragonesa de Duatlón Cros, Trofeo bilstein group](#), se celebrará en Remolinos el domingo 3 de Noviembre de 2019 a partir de las 10:00h. La prueba será puntuable para la Copa Aragonesa Duatlón Cros, Trofeo bilstein group. El cronometraje de la prueba se realizará mediante chip, que será entregado a los participantes durante el control de material.

2. La prueba estará supeditada por la Federación Aragonesa de Triatlón siendo los jueces autorizados por la misma los responsables para la regulación de la prueba y se regirá por el reglamento de competiciones de la Federación Española de Triatlón.

3. Categorías y premios.

Se establecen las categorías absoluta masculina y absoluta femenina que agrupan a todos los participantes. Además, se contemplarán las siguientes categorías de edad, tanto masculinas como femeninas:

- CADETE DE ÚLTIMO AÑO (2002), masculina y femenina.
- JUNIOR, masculina y femenina.
- SUB-23, masculina y femenina.
- VETERANOS-1, masculina y femenina.
- VETERANOS-2, masculina y femenina.
- VETERANOS-3, masculina y femenina.
- VETERANOS-4, masculina y femenina.

Se repartirán premios a los tres primeros y las tres primeras de cada una de las categorías nombradas anteriormente. Además, se tendrá en cuenta para la premiación las clasificaciones por equipos, siendo considerados los tres primeros equipos masculinos y los tres primeros equipos femeninos.

4. Inscripciones.

Las inscripciones se realizarán a través de la web www.triatlonaragon.org hasta el MIÉRCOLES 30 de OCTUBRE a las 23:59 h (miércoles anterior al fin de semana de la prueba). La inscripción está limitada a 200 participantes por riguroso orden de inscripción. La edad mínima para participar es de deportistas de tercer año Cadete (nacidos en el año 2002 o anteriores).

Precios de inscripción:

- Hasta el miércoles 23 de Octubre: 15€ para federados en triatlón y 23€ para deportistas no federados en triatlón (incluye la contratación del seguro obligatorio de un día).

- Desde el jueves 24 de Octubre hasta el cierre de inscripciones el miércoles 30 de Octubre a las 23:59h: 17€ para federados en triatlón y 25€ para deportistas no federados en triatlón (incluye la contratación del seguro obligatorio de un día).

La inscripción no se considerará formalizada mientras no se realice el pago. No se aceptarán inscripciones a partir del miércoles 30 de OCTUBRE ni el mismo día de la prueba.

Devoluciones:

Las anulaciones de inscripciones se solicitarán a inscripciones@triatlonaragon.org. Se reintegrará el 50% si se solicita antes del miércoles 23 de Octubre. A partir de esa fecha, no se atenderán cancelaciones.

5. Previsión de horarios de la prueba.

8.30: Apertura del área de transición.

9.45: Cierre del área de transición.

9.50: Cámara de llamadas y charla técnica

10.00: Primera salida. (El orden y separación entre salidas se realizará en función de lo que determine el Delegado Técnico de la competición).

10.20: Llegada del primer participante a la primera transición.

10.35: Llegada del último participante a la primera transición.

11.20: Llegada del primer participante a la segunda transición.

12.30: Llegada del último participante a la segunda transición.

11.45: Llegada a meta del primer participante.

12.50: Llegada a meta del último participante.

13.00: Entrega de trofeos.

6. Tiempos de corte.

Los participantes tendrán para completar los dos primeros segmentos 2h15min desde la última salida.

El cierre del control en meta será a las 12:50.

7. Control de material.

Para realizar el control de material será imprescindible presentar el DNI, Pasaporte, Licencia o documento identificativo con foto en la entrada de boxes.

Además, se deberá llevar el casco abrochado y todos los dorsales dados por la organización deberán estar colocados correctamente para su revisión (casco, bicicleta, porta dorsales).

8. Dorsales.

La organización proveerá a los participantes de los dorsales que tendrán que llevar:

1 dorsal rectangular grande en el que constara el numero asignado. Este dorsal se llevará obligatoriamente en la parte delantera del tronco a la vista de los jueces en la carrera a pie.

1 dorsal adhesivo pequeño donde constara el número asignado y se ubicara en la parte frontal del casco en el segmento ciclista

1 dorsal rígido que se ubicara en la parte delantera de la bici, siempre visible y sin alteraciones.

9. Acceso a la prueba y zona de aparcamiento.



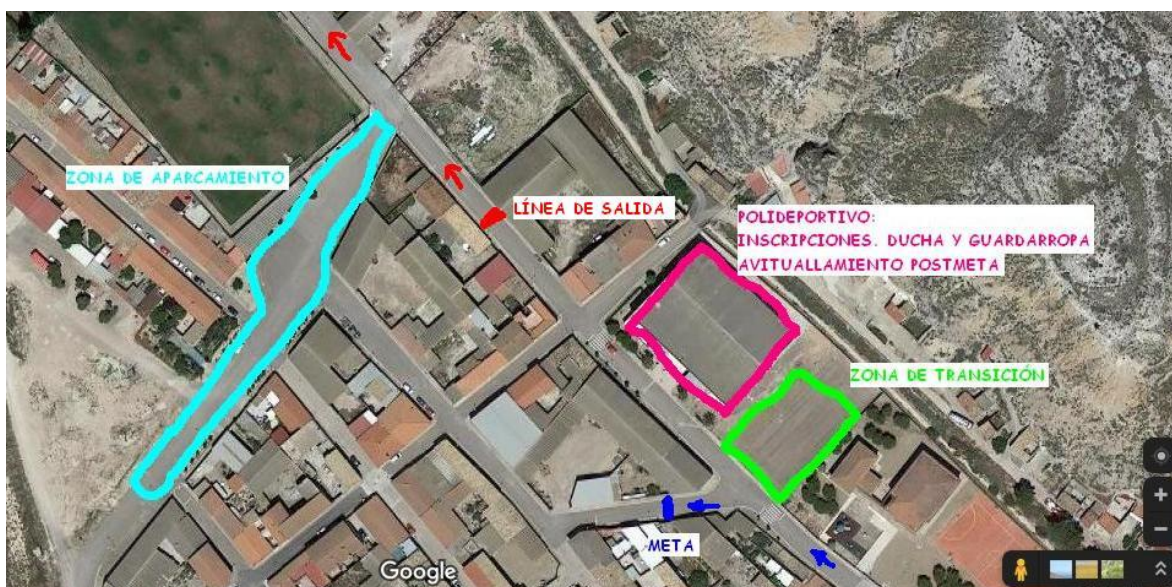

10. Distancias y recorridos.

La prueba se disputará sobre la distancia de 4,8 km. de carrera a pie en un circuito de

montaña de 1 vuelta, 22 km de BTT en 2 vueltas de 11 km y 2,5 km finales a pie dando 1 vuelta a un circuito urbano.

- Carrera a PIE 1 Duatlón Cros Remolinos 2019 – 1 VUELTA

Circuito de 4,8 Km con un desnivel de 150 metros sobre un trazado montañoso de dificultad media.

<https://es.wikiloc.com/rutas-carrera/carrera-a-pie-1-duatlon-cros-remolinos-2019-38451989>



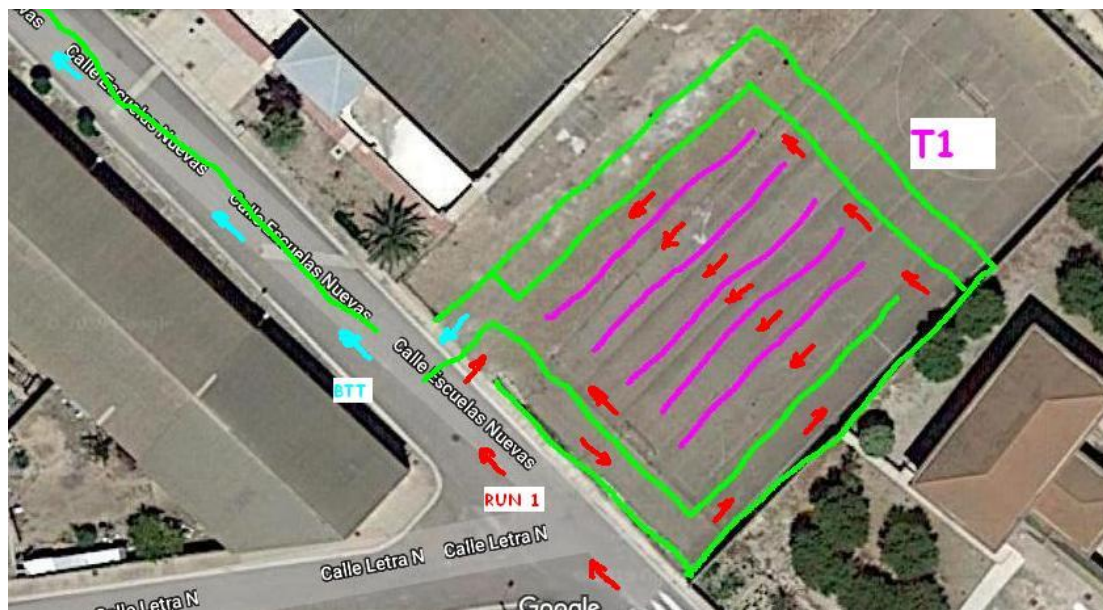

- Carrera BTT Duatlón Cros Remolinos 2019 – 2 VUELTAS

Circuito de 11 Km de BTT, con un desnivel de 300m y dificultad media, con dos zonas de senderos, del cual se realizarán dos vueltas, pasando por la línea de salida.

<https://es.wikiloc.com/rutas-mountain-bike/carrera-btt-duatlon-cros-remolinos-2019-36255117>

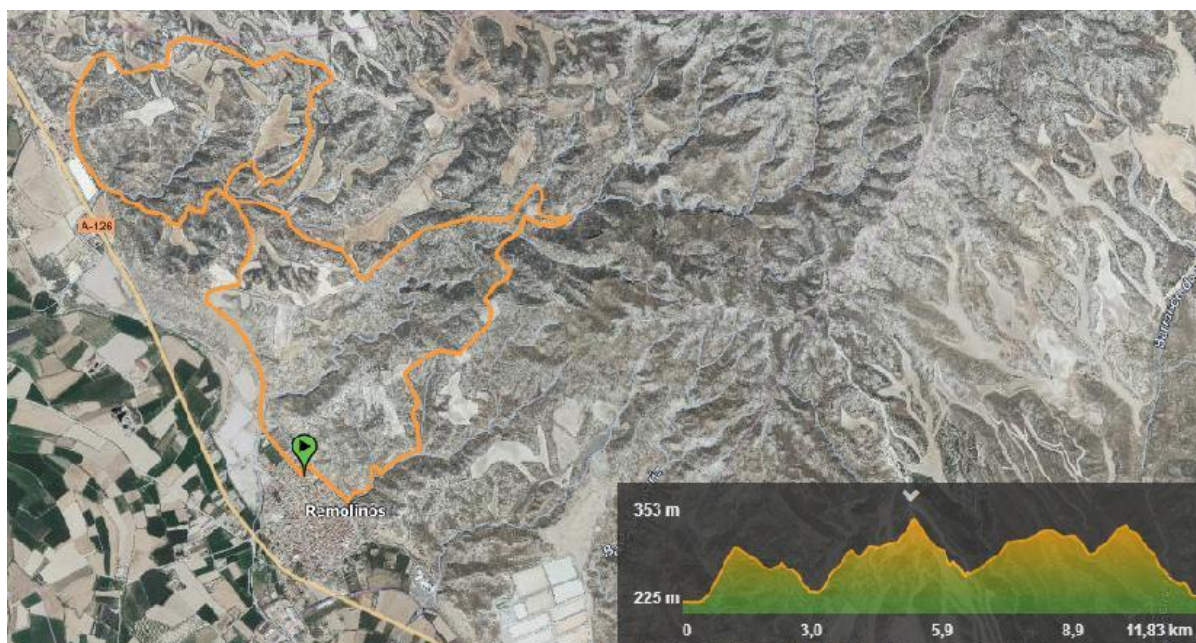



- Carrera a PIE 2 Duatlón Cros Remolinos 2019 – 1 VUELTA

Circuito urbano de 2,5 Km, sin ningún tipo de complicación, y con un desnivel de 25m

<https://es.wikiloc.com/rutas-carrera/carrera-a-pie-2-duatlon-cros-remolinos-2019-38451704>

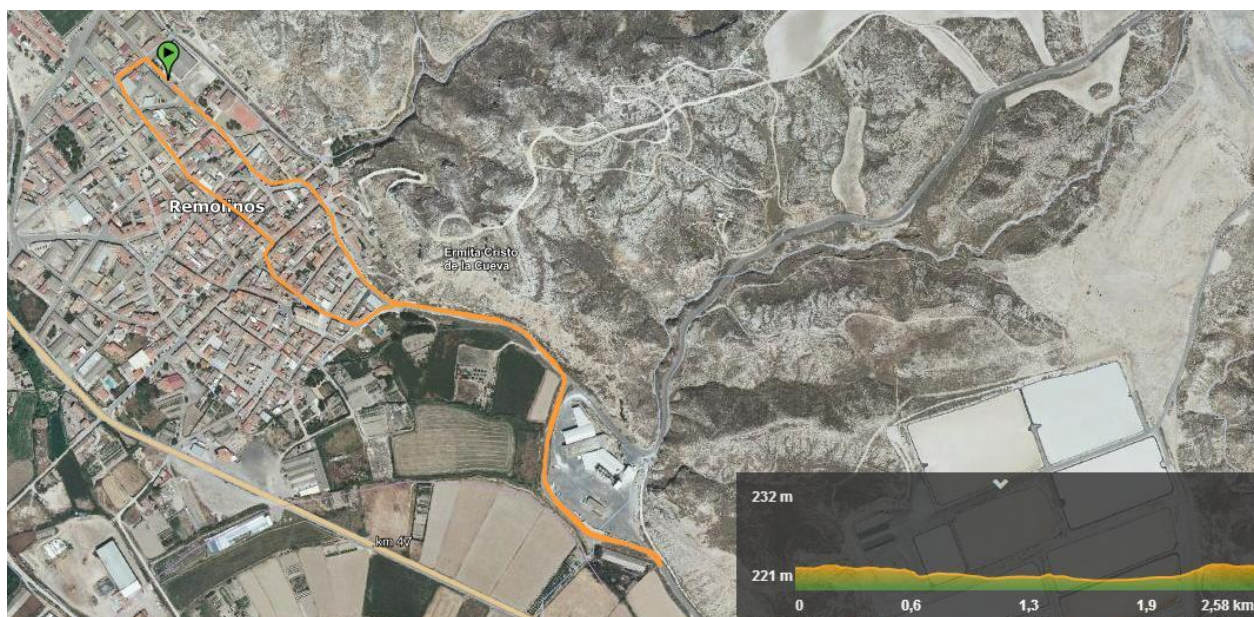

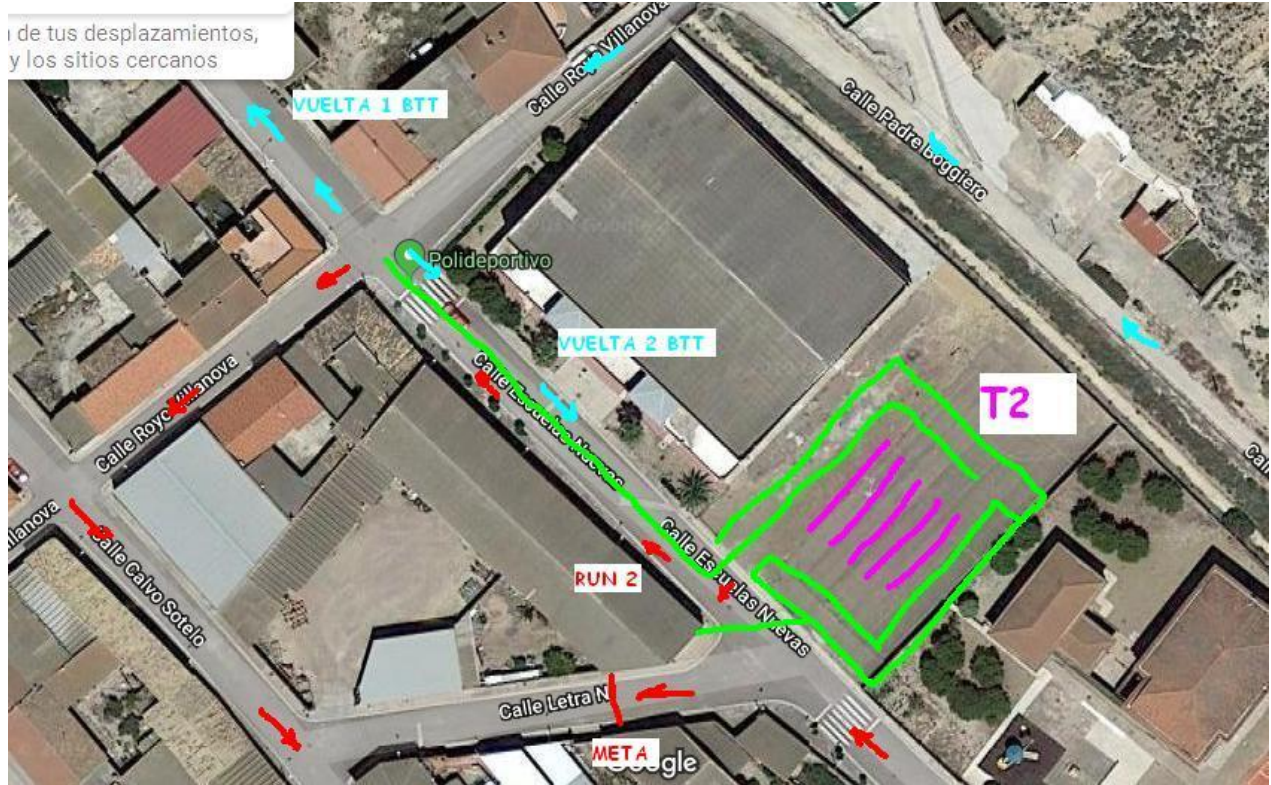

Habr  un avituallamiento l quido en la parte de BTT, por el que se pasar  4 veces

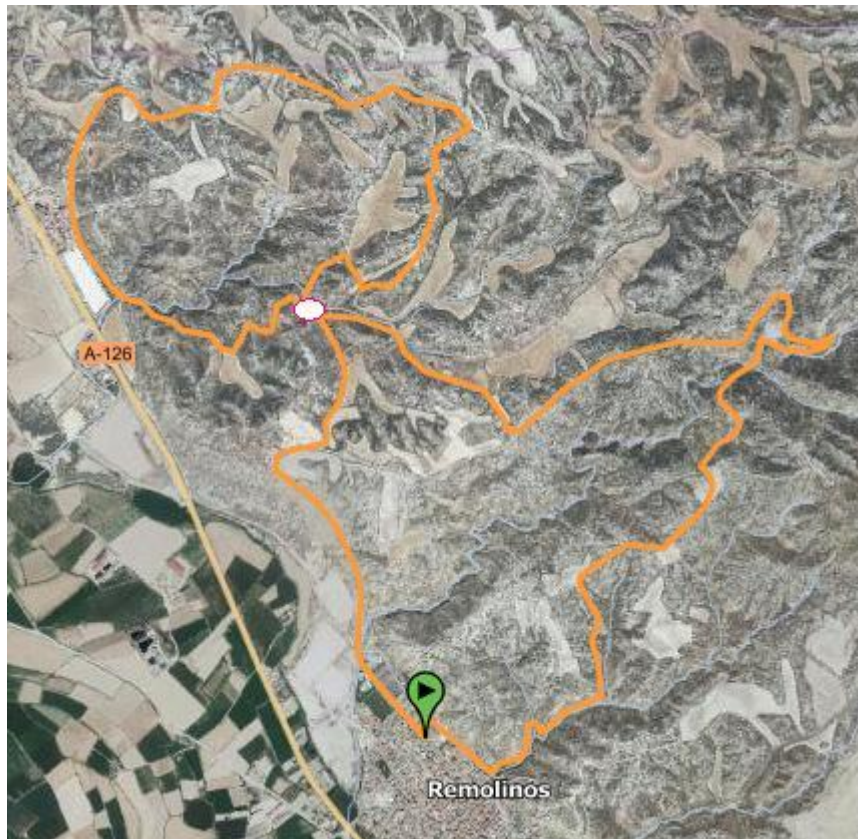

Consulta la duración de tus desplazamientos, estado del tráfico y los sitios cercanos



11. Área de transición.

“Las bicicletas se deben dejar en el área de transición sólo en la ubicación asignada y en posición vertical.

Soportes horizontales: En la primera transición y en la segunda transición, las bicicletas deben estar colgadas por el sillín con la rueda delantera apuntando al pasillo de la transición, es decir, desde el pasillo se tiene que poder leer tanto el dorsal de la bici como el número del soporte.”

Cada corredor debe colocar su bicicleta en el lugar que se le ha asignado, respetando el flujo de deportistas en el área de transición, es decir, circulando por el pasillo correspondiente.

El casco tiene que permanecer correctamente abrochado desde el momento anterior a recoger la bicicleta en la primera transición hasta que la bicicleta vuelve a estar colgada en el lugar asignado.

Los flujos de movimiento de deportistas en las dos transiciones son los siguientes:

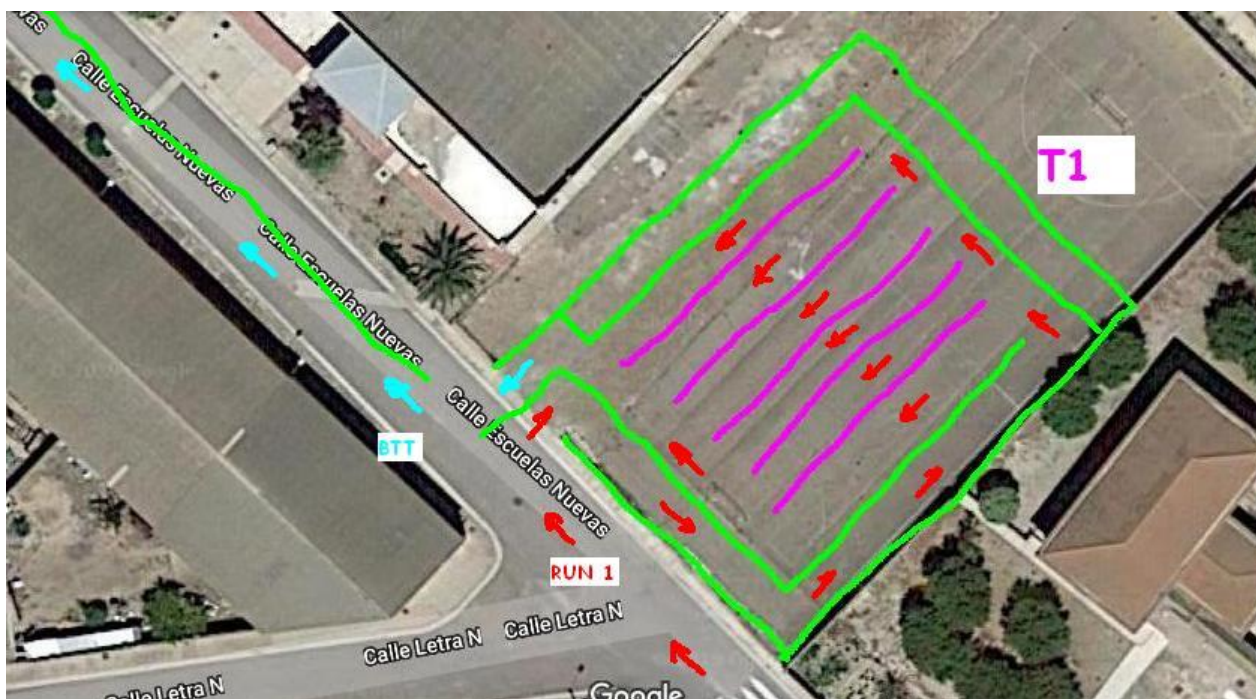

12. Zona de meta y avituallamiento final.

La zona de meta permanecerá cerrada al público. Siguiendo las indicaciones establecidas en el Reglamento de Competiciones de la Federación Española de Triatlón, aquel participante que entre acompañado en la zona de meta será descalificado.

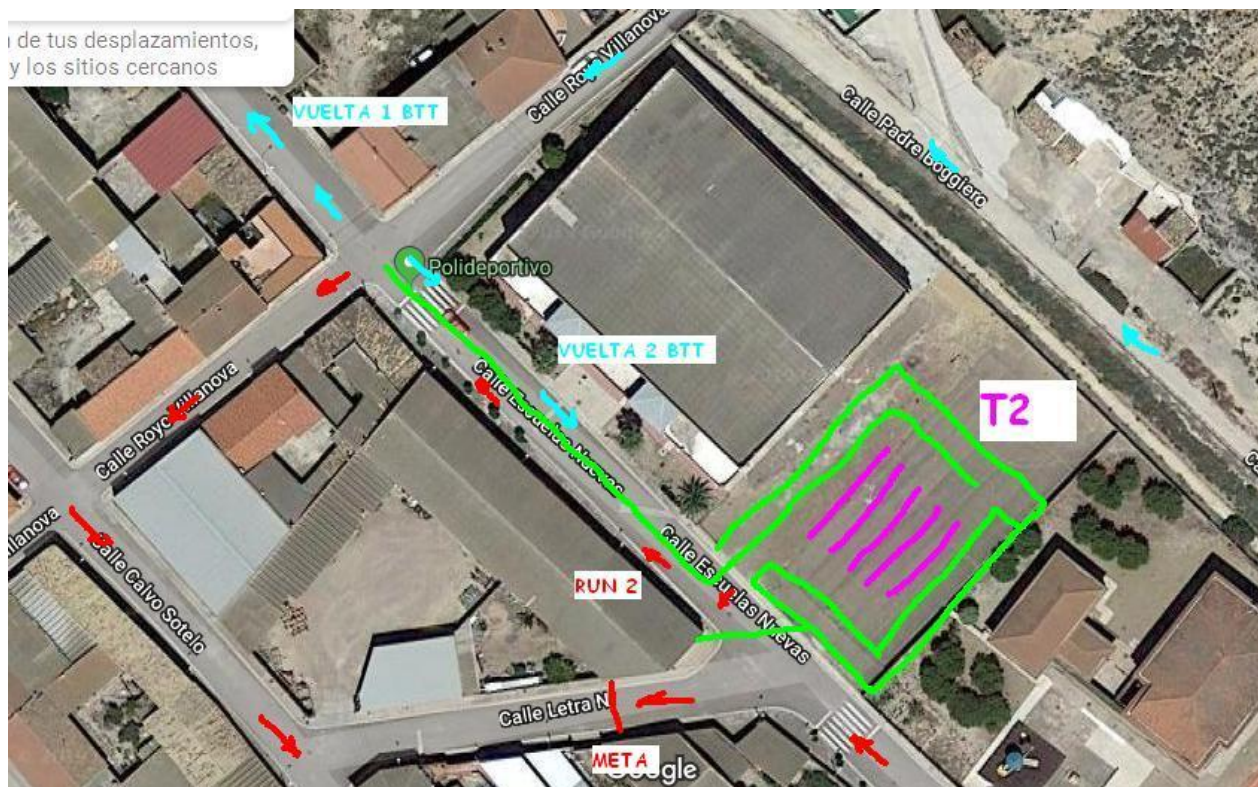

13. Otros servicios de la organización.

Se dispondrá de servicio de vestuarios, ducha y guardarropa en el polideportivo municipal

14. En caso de imprevistos de fuerza mayor, como pueden ser condiciones climatológicas, etc.. la organización se reserva el derecho de hacer las modificaciones oportunas, como reducción de distancias, cambio de recorridos, o en casos de extrema gravedad anular alguno de los segmentos o suspender la prueba. En cualquier caso los corredores inscritos tendrán derecho a recibir su bolsa del corredor, avituallamientos, premios, etc.... si bien la prueba no será aplazada a otras fechas ni las inscripciones devueltas.

15. La organización no será responsable de los daños personales o materiales producidos en esta prueba al margen de los que cubre el seguro obligatorio.

16. La inscripción en la prueba conlleva la aceptación del presente reglamento.